วันบรมมงคล

๕ พฤษภาคม ๒๕๕๘

"เราจะครองแผ่นดินโดยธรรม เพื่อประโยชน์สุขแห่งมหาชนชาวสยาม"

พระปฐมบรมราชโองการในพระบาทสมเด็จพระเจ้าอยู่หัวฯ

ด้วยเกล้าด้วยกระหม่อม
ข้าพระพุทธเจ้า กองบรรณาธิการ KU eMagazine

KU-eMagazine

March 2015 issue ฉบับเดือนพฤษภาคม 2558

Editor's Talk

สำหรับในเดือนพฤษภาคม พ.ศ. 2558 มีวันหยุดยาวติดต่อกันถึง 5 วันอีกแล้วนะครับ โดยกระทรวงการท่องเที่ยวและกีฬาได้เสนอให้คณะรัฐมนตรีซึ่งมีพลเอกประยุทธ์ จันทร์โอชา นายกรัฐมนตรี และหัวหน้าคณะรักษาความสงบแห่งชาติ (คสช.) ให้ความเห็นชอบตามที่เสนอเพิ่มวันหยุดพิเศษ 1 วัน คือ วันจันทร์ที่ 4 พฤษภาคม พ.ศ. 2558 เนื่องจากวันที่ 1 พฤษภาคม เป็นวันหยุดเนื่องในวันแรงงานแห่งชาติ และวันที่ 5 พฤษภาคม เป็นวันหยุดเนื่องในวันฉัตรมงคล โดยกระทรวงการท่องเที่ยวและกีฬาได้มองว่า ควรให้เป็นวันหยุดยาว 5 วัน เพื่อให้ประชาชนได้หยุดยาวต่อเนื่อง และยังเป็นการกระตุ้นให้เกิดการขับเคลื่อนทางเศรษฐกิจอีกทางหนึ่ง รวมทั้งสนับสนุนภาคธุรกิจที่เกี่ยวข้องกับการท่องเที่ยว และเพื่อให้สอดคล้องกับนโยบายของรัฐบาลที่สนับสนุนด้านการท่องเที่ยว และได้กำหนดให้ พ.ศ. 2558 เป็นปีท่องเที่ยววิถีไทย

นอกจากนี้แล้ว KU eMagazine ฉบับเดือนพฤษภาคม ทางทีมงานได้นำเสนอเกี่ยวกับ ซอฟต์แวร์ลิขสิทธิ์ ซึ่งสำนักบริการคอมพิวเตอร์ มหาวิทยาลัยเกษตรศาสตร์ได้จัดซื้อซอฟต์แวร์เพื่อให้บริการแก่นิสิตและบุคลากรของมหาวิทยาลัยเกษตรศาสตร์ได้ใช้ซอฟต์แวร์ที่มีลิขสิทธิ์ถูกต้อง รวมทั้งการนำเสนอข่าวและเกร็ดความรู้ที่น่าสนใจต่าง ๆ หากท่านผู้อ่านท่านใดต้องการส่งบทความทางวิชาการสามารถส่งมาได้ทางอีเมล pongsakorn.s@ku.ac.th ขอขอบพระคุณทุกท่านสำหรับการติดตามครับ

CONTENT

May 2015 issue

ฉบับ เดือนพฤษภาคม 2558

Cover Story :

- วันฉัตรมงคล 3

OCS Services :

- ซอฟต์แวร์ลิขสิทธิ์ 4-5

News :

- ข่าวและกิจกรรมต่าง ๆ ของมหาวิทยาลัยเกษตรศาสตร์ 6-7

IT : น่ารู้

- Budgee หุ่นยนต์เพื่อนรักนักติดตาม (เจ้าของ) 8
- แนะนำทิป Do & Don't ใช้สมาร์ทโฟนได้ยาวๆ ในช่วงวันหยุดยาว 9

KNOWLEDGE :

- ประโยชน์ของ Infographic ตอนที่ 2 10

IT กับธรรมะ :

- ความต่างของบุญกับกุศล 11

แนะนำเว็บไซต์ต่าง ๆ ใน มก. :

- เว็บไซต์ระบบปฏิทินกิจกรรม มก. 12
- เว็บไซต์เคยูนิวส์ (KU NEWS)

Unseen in KU :

- ศูนย์เรียนรู้วิชาการด้านสัตวศาสตร์ 13

Food in KU :

- ข้าวแกงทอดกึ่งสำเร็จรูป 14

Infographic :

- นนทรีเปรียบไม้แทนตน เขียวขจีเลือดเกษตรทุกคน 15

โฆษณา :

- โครงการอบรมคอมพิวเตอร์ ประจำปี 2558 16

ที่ปรึกษา

รศ.ประดนเดช นีละคุปต์ ผู้อำนวยการสำนักบริการคอมพิวเตอร์
รศ.ดร.สมชาย นำประเสริฐชัย รองผู้อำนวยการสำนักบริการคอมพิวเตอร์
ผศ.ดร.พีรวัฒน์ วัฒนพงศ์ รองผู้อำนวยการสำนักบริการคอมพิวเตอร์
ผศ.ดร.ชวลิต ศรีสถาพรพัฒน์ รองผู้อำนวยการสำนักบริการคอมพิวเตอร์

บรรณาธิการ : นายพงศกร แสงวงศกร

กองบรรณาธิการ

นางศศิธร พูนเพิ่มสิริ นางอไนมา สุวรรณาภิชาติ นางกรองแก้ว อามาตย์เสนา
นายชัยวัฒน์ แซ่ลิ้ม นายอดิรัตน์ วิชิตสงคราม นายธนพล สุขจิตต์
นายณฐภัทร นกแก้ว นางสุนีสา สิงห์แก้ว นางตาริกา เพิ่มพูน

ประสานงาน

นางสาวอำไพ แจ้งบุญ นางพิวาลี หงษ์ไทย

สำนักบริการคอมพิวเตอร์ มหาวิทยาลัยเกษตรศาสตร์
เลขที่ 50 ถนนงามวงศ์วาน แขวงลาดยาว เขตจตุจักร
กรุงเทพฯ 10900 โทร 0-2562-0951-6 ต่อ 622522
Helpdesk โทร 622541-3 โทรสาร 0-2562-0950
อีเมล บรรณาธิการ pongsakorn.s@ku.ac.th

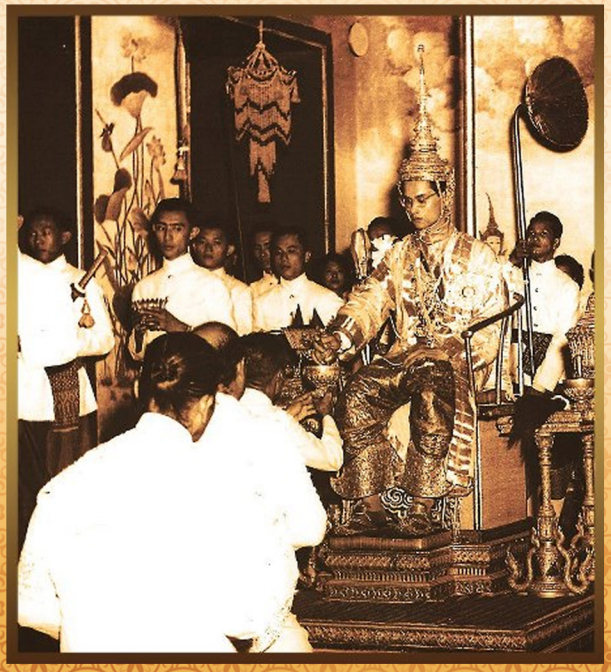

วันฉัตรมงคล

๕ พฤษภาคม

ที่มา : http://www.mthai.com

วันฉัตรมงคล (Coronation Day) เป็นวันที่ระลึกในการครบรอบปีที่พระบาทสมเด็จพระเจ้าอยู่หัวภูมิพลอดุลยเดช ทรงรับพระบรมราชาภิเษกเป็นพระมหากษัตริย์แห่งประเทศไทยโดยสมบูรณ์ กล่าวคือ พระองค์ได้เสด็จขึ้นครองราชย์สมบัติต่อจากสมเด็จพระบรมเชษฐาธิราช พระบาทสมเด็จพระเจ้าอยู่หัวอานันทมหิดล เมื่อวันที่ 9 มิถุนายน พ.ศ. 2489 แล้วเสด็จพระราชดำเนินไปทรงศึกษาอยู่ ณ ทวีปยุโรป จนกระทั่งทรงบรรลุนิติภาวะแล้ว จึงได้เสด็จนิวัตประเทศไทย และรัฐบาลไทยได้น้อมเกล้าฯ จัดพระราชพิธีบรมราชาภิเษกถวายเมื่อวันที่ 5 พฤษภาคม พ.ศ. 2493 เหล่าพสกนิกรชาวไทยจึงได้ถือเอาวันที่ 5 พฤษภาคมของทุกปีเป็นวันฉัตรมงคลรำลึก ขั้นตอนการจัดงานวันฉัตรมงคลในปัจจุบันมักกำหนดให้เป็น 3 วันคือ วันที่ 3 พฤษภาคม มีงานบำเพ็ญพระราชกุศลทักษิณานุปทานคือ พิธีทำบุญอุทิศส่วนกุศลให้แก่พระบรมราชบุพการี ซึ่งเป็นพิธีสงฆ์ ณ พระที่นั่งอมรินทรวินิจฉัยซึ่งในวันนี้ได้เพิ่มพระราชพิธีตรึงหมุดธงชัยเฉลิมพลที่จะพระราชทานแก่หน่วยทหารบางหน่วยเข้าไว้ด้วย

ส่วนในวันที่ 4 พฤษภาคม เป็นวันเริ่มพระราชพิธีฉัตรมงคล เจ้าพนักงานจะได้อัญเชิญเครื่องราชกกุธภัณฑ์ขึ้นประดิษฐานบนแท่นใต้พระมหาปฏลเศวตฉัตร พระครูหัวหน้าพราหมณ์อ่านประกาศพระราชพิธีฉัตรมงคล แล้วทรงสดับพระสงฆ์เจริญพระพุทธมนต์

และในวันที่ 5 พฤษภาคม ซึ่งเป็นวันฉัตรมงคลพระบาทสมเด็จพระเจ้าอยู่หัวฯ เสด็จพระราชดำเนินไปถวายภัตตาหารแด่พระสงฆ์ ทรงบูชาเครื่องกกุธภัณฑ์ พราหมณ์เบิกแว่นเวียนเทียนสมโภชพระมหาเศวตฉัตรและราชกกุธภัณฑ์ ตอนเย็นพระราชทานเครื่องราชอิสริยาภรณ์จุลจอมเกล้าแก่ผู้มีความดีความชอบ แล้วเสด็จนมัสการพระพุทธมหามณีรัตนปฏิมากรวัดพระศรีรัตนศาสดาราม (วัดพระแก้ว) ในพระบรมมหาราชวัง และถวายบังคมพระบรมรูปสมเด็จพระบูรพมหากษัตริยาธิราชเจ้าที่ปราสาทพระเทพบิดร และสำนักพระราชวังได้เปิดปราสาทหลายแห่งให้ประชาชนได้เข้าชมและถวายบังคม

ในงานพระราชพิธีฉัตรมงคลเป็นเครื่องหมายยืนยันว่า พระบาทสมเด็จพระเจ้าอยู่หัวฯ ได้เสด็จเถลิงถวัลย์ราชสมบัติมาครบรอบขวบปีด้วยดีอีกวาระหนึ่ง และตลอดเวลาที่ผ่านมา พระองค์ได้ประกอบพระราชกรณียกิจอันเป็นคุณประโยชน์ต่อประเทศชาติ และปวงชนชาวไทยนับอเนกอนันต์ และด้วยสำนึกในพระมหากรุณาธิคุณอันหาที่สุดมิได้ ประชาชนชาวไทยจึงได้จัดให้มีการเฉลิมฉลองเนื่องในวันฉัตรมงคลเป็นประจำทุกปี

มหาวิทยาลัยเกษตรศาสตร์
Kasetsart University

ซอฟต์แวร์ลิขสิทธิ์

สำนักบริการคอมพิวเตอร์ มหาวิทยาลัยเกษตรศาสตร์ ได้จัดซื้อซอฟต์แวร์เพื่อให้บริการแก่บุคลากรภายใต้เงื่อนไขการใช้งานทั้งมหาวิทยาลัย (Campus License) ประจำปี 2556 - 2557 ซึ่งจะอำนวยความสะดวกให้บุคลากรสามารถใช้ซอฟต์แวร์ที่มีลิขสิทธิ์ถูกต้อง ผู้ใช้งานสามารถดาวน์โหลดซอฟต์แวร์ดังกล่าวและสามารถปรับปรุงรุ่นซอฟต์แวร์ใหม่ผ่าน Security patch หรือ Hot fix ให้มีความทันสมัยปลอดภัย และลดความเสี่ยงต่อปัญหา การโจมตี บุกรุกทางระบบเครือข่าย เมื่อมีการแพร่กระจายของไวรัส เวิร์ม โทรจัน หรือสปายแวร์ โดยบุคลากรและนิสิตของมหาวิทยาลัยเกษตรศาสตร์ สามารถดาวน์โหลดซอฟต์แวร์ที่มีลิขสิทธิ์ถูกต้องได้แล้วที่

https://antivirus.ku.ac.th/

ปัจจุบัน สำนักบริการคอมพิวเตอร์ มีซอฟต์แวร์ให้บริการดังนี้

1. Windows XP Professional Service Pack 3 (Support Sata II)
2. Windows XP Professional Service Pack 2 (Support Sata)
3. โปรแกรม Antivirus Kaspersky Version 10.0.3361 (Support Windows 8)

ข้อพึงทราบและเงื่อนไขข้อปฏิบัติสำหรับผู้ใช้งาน

1. สำนักบริการคอมพิวเตอร์จัดให้มีระบบเข้าถึงซอฟต์แวร์โดยผู้ใช้ต้องมีบัญชีเครือข่ายของมหาวิทยาลัยและสามารถดาวน์โหลดได้ด้วยตนเอง

2. ระบบจะบันทึกจำนวนครั้งที่ท่านดาวน์โหลดซอฟต์แวร์ ทั้งชื่อบัญชีและวันเวลาที่ท่านเข้าใช้ เพื่อเก็บเป็นข้อมูล ตรวจสอบไฟล์ที่ท่าน ดาวน์โหลด จะมีรหัสบัญชีของผู้ดาวน์โหลดผนวกไว้ ผู้ใช้จึงต้องเก็บรักษาและใช้ซอฟต์แวร์ เฉพาะตนเท่านั้น โดยไม่เผยแพร่ซอฟต์แวร์ไปยังบุคคลอื่น

3. ก่อนการดาวน์โหลดผู้ใช้ต้องยืนยันการปฏิบัติตามเงื่อนไขเพื่อได้สิทธิ์การใช้งาน สิทธิ์การใช้ดังกล่าวรวมทั้งสิทธิ์การใช้บริการอื่น ๆ จะถูกยกเลิก หากตรวจพบว่าผู้ใช้ผู้ละเมิดเงื่อนไขข้อปฏิบัติข้อใดข้อหนึ่งดังต่อไปนี้

3.1 ซอฟท์แวร์เหล่านี้เป็นลิขสิทธิ์ของมหาวิทยาลัยเกษตรศาสตร์ ใช้เพื่อการศึกษาของมหาวิทยาลัยเกษตรศาสตร์เท่านั้น

3.2 ซอฟแวร์เหล่านี้มีขอบเขตการใช้งานเฉพาะบุคคล ห้ามแจกจ่ายซอฟต์แวร์ไปยังบุคคลอื่น

3.3 ไม่อนุญาตให้แก้ไข หรือดัดแปลงหรือปรับแก้รหัสซอฟต์แวร์ในทางที่จะละเมิดลิขสิทธิ์

วิธีการดาวน์โหลด

1 ผู้ใช้งานกรอกรหัสบัญชีและรหัสผ่านของระบบเครือข่ายนนทรี แล้วคลิกเลือกวิทยาเขต และคลิกเข้าสู่ระบบ หากผู้ใช้งานไม่สามารถคลิกเข้าสู่ระบบได้ให้คลิกที่บรรทัดด้านล่างติดต่อ helpdesk

2 จะปรากฏหน้าเว็บไซต์แจ้งรหัสบัญชี วิทยาเขตที่สังกัด และไอพีแอดเดรสของผู้ใช้งาน พร้อมกับโปรแกรมที่มีให้ผู้ใช้งานดาวน์โหลด

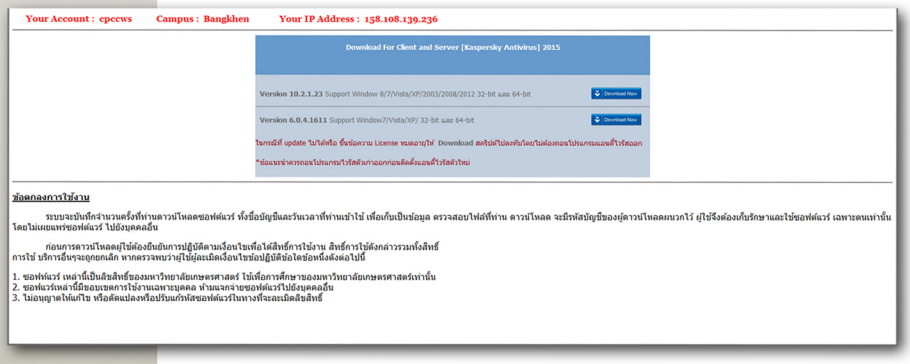

ผู้ใช้งานสามารถสอบถามข้อมูล
หรือปรึกษาปัญหาได้ที่ HELPDESK
หมายเลขโทรศัพท์ 0-2562-0951-6 ต่อ 622541-3, 622999
อีเมล : helpdesk@ku.ac.th

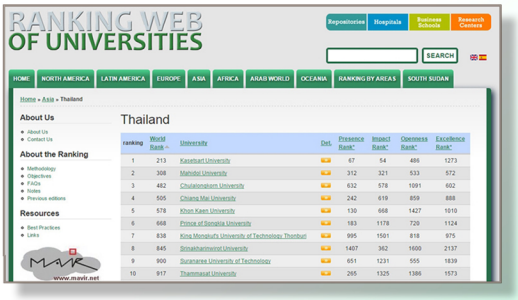

มหาวิทยาลัยเกษตรศาสตร์ขึ้นอันดับ 1 ของไทย จากการจัดอันดับ Ranking Web of University

ที่มา : ocs.ku.ac.th

มหาวิทยาลัยเกษตรศาสตร์ได้รับการจัดอันดับให้เป็นอันดับ 1 ของประเทศไทย และอันดับที่ 213 ของโลก เป็นการจัดอันดับคุณภาพของเว็บไซต์ของมหาวิทยาลัยต่าง ๆ ตามเกณฑ์ Webometrics โดยมีมิติที่ใช้จัดอันดับคือ Presence, Impact, Openness และ Excellence และผลการจัดอันดับของแต่ละเว็บก็แตกต่างกันไปตามแต่ละมิติ ในภูมิภาคเอเชียอาคเนย์ เว็บของมหาวิทยาลัยเกษตรศาสตร์ได้อันดับที่ 2 ในมิติ Presence, ได้อันดับที่ 1 ในมิติ Impact, ได้อันดับที่ 46 ในมิติ Openness, และได้อันดับที่ 16 ในมิติ Excellenct จากการจัดอันดับ Ranking Web of University

รางวัลผลงานประดิษฐ์คิดค้น ประจำปี 2558 และรางวัลผลงานวิจัย ประจำปี 2557

ที่มา : www.ku.ac.th

อาจารย์และนักวิจัยคณะวิศวกรรมศาสตร์ มหาวิทยาลัยเกษตรศาสตร์ เข้ารับรางวัลสภาวิจัยแห่งชาติ : รางวัลผลงานประดิษฐ์คิดค้น ประจำปี 2558 และรางวัลผลงานวิจัย ประจำปี 2557 จาก ศาสตราจารย์ ดร.ยงยุทธ ยุทธวงศ์ รองนายกรัฐมนตรี ในงานวันนักประดิษฐ์ที่จัดขึ้น ณ ศูนย์แสดงสินค้าและการประชุมอิมแพ็ค เมืองทองธานี จัดโดยสำนักงานคณะกรรมการวิจัยแห่งชาติ (วช.) โดยอาจารย์ผู้ได้รับรางวัลมีดังนี้

รางวัลผลงานประดิษฐ์คิดค้น ประจำปี 2558

- รางวัลระดับดี สาขาวิทยาศาสตร์เคมีและเภสัช ผลงานชื่อ “นวัตกรรมการผลิตจุลผลึกเซลลูโลสจากซังข้าวโพดเพื่อการขึ้นรูปเม็ดยาสำหรับอุตสาหกรรมเภสัช” เจ้าของผลงานได้แก่ รองศาสตราจารย์ ดร.ศิริกัลยา สุวจิตตานนท์ ภาควิชาวิศวกรรมเคมี และคณะ

- รางวัลประกาศเกียรติคุณ สาขาเกษตรศาสตร์และชีววิทยา ผลงานชื่อ “เครื่องปลูกข้าวแบบหย่อนกล้าสำหรับการทำนาแบบประณีต” เจ้าของผลงานได้แก่ อาจารย์ปัญญา เหล่าอนันต์ธนา และนายธนัตถ์ ศรีสุขสันต์ ภาควิชาวิศวกรรมไฟฟ้า

- รางวัลประกาศเกียรติคุณ สาขาวิศวกรรมศาสตร์และอุตสาหกรรมวิจัย ผลงานชื่อ เรือกู้ภัยสะเทินน้ำสะเทินบก เจ้าของผลงานชื่อ อาจารย์ปัญญา เหล่าอนันต์ธนา และนายธนัตถ์ ศรีสุขสันต์ ภาควิชาวิศวกรรมไฟฟ้า

รางวัลผลงานวิจัยประจำปี 2557

- รางวัลระดับดี สาขาวิศวกรรมศาสตร์และอุตสาหกรรมวิจัย ผลงานชื่อ “การปรับปรุงระบบส่งผ่านทักษะของมนุษย์ให้ดีขึ้นโดยการใช้เครื่องมือส่งผ่านแรงสัมผัสป้อนกลับโดยอาศัยตัวสังเกตการณ์สัญญาณรบกวนจากตัวกรองคาลมาน” เจ้าของผลงานได้แก่ อาจารย์ ดร.เชาวลิต มิตรสันติสุข ภาควิชาวิศวกรรมไฟฟ้า และ Professor Dr. Kiyoshi Ohishi

เทคโนโลยีใหม่ การผลิตขนมจีนแห้งที่มีสารกาบาสูง และน้ำยาผงกึ่งสำเร็จรูป

ที่มา : ocs.ku.ac.th

จากความสำเร็จในผลงานวิจัยของ ดร. สิริชัย ส่งเสริมพงษ์ ภาควิชาวิทยาศาสตร์และเทคโนโลยีการอาหาร คณะอุตสาหกรรมเกษตร มหาวิทยาลัยเกษตรศาสตร์ ซึ่งได้วิจัยคิดค้นเทคโนโลยีใหม่ของการผลิตขนมจีนแห้งที่มีสารกาบาสูงและน้ำยาผง และผลงานขนมจีนแห้งและน้ำยาปลาแซลมอนผงคืนรูปเร็ว (Instant GABA Rice Noodle and Salmon Seasoning Powder) ล่าสุดภาคเอกชนให้ความสนใจนำผลงานวิจัยดังกล่าวไปต่อยอดการผลิตและจำหน่ายผลิตภัณฑ์ที่พัฒนาขึ้นภายใต้ผลงานวิจัยของมหาวิทยาลัยเกษตรศาสตร์แล้ว โดยมหาวิทยาลัยเกษตรศาสตร์ได้ตกลงให้ห้างหุ้นส่วนจำกัด เจพีเอ็น วอน เป็นผู้ได้รับอนุญาตให้ใช้สิทธิในผลงานวิจัย “กรรมวิธีการหมักแป้งขนมจีนที่มีปริมาณสารกาบาสูง” “กรรมวิธีการผลิตเส้นขนมจีนแห้งกึ่งสำเร็จรูปคืนรูปเร็ว” และ “กรรมวิธีการผลิตน้ำยาขนมจีนผงกึ่งสำเร็จรูป” ซึ่งได้มีพิธีลงนามข้อตกลงอนุญาตให้สิทธิใช้ประโยชน์ผลงานวิจัยร่วมกัน ณ ห้องประชุม 9 ชั้น 2 อาคารสารนิเทศ 50 ปี มหาวิทยาลัยเกษตรศาสตร์ โดยมีรักษาราชการแทนอธิการบดีมหาวิทยาลัยเกษตรศาสตร์ ดร.อนามัย ดำเนตร เป็นประธานในพิธี

ดร. สิริชัย ส่งเสริมพงษ์ กล่าวว่า ได้พัฒนาวิธีการหมักขนมจีนให้ได้สารกาบาสูง ขณะนี้ได้ปริมาณสารกาบา 36 มิลิกรัมต่อ 100 กรัมน้ำหนักแห้ง และยังได้พัฒนาเส้นขนมจีนให้มีความหลากหลายได้อีก 11 ชนิด โดยเติมสารสกัดจากดอกอัญชันให้มีสีม่วง จากฟักทองให้มีสีเหลือง จากใบเตยให้มีสีเขียว จากแครอทให้มีสีส้ม จากฟักข้าวให้มีสีแดง จากข้าวไรซ์เบอร์รีให้มีสีม่วงแดง จากสาหร่ายให้มีสีเขียวเข้ม จากหมึกของปลาหมึกให้มีสีดำ จากข้าวกล้องและข้าวกล้องเริ่มงอกให้มีสีน้ำตาล และจากข้าวสังข์หยดให้มีสีแดง ซึ่งเป็นการเพิ่มสารแอนตีออกซิแดนท์ในขนมจีนเพื่อประโยชน์ต่อผู้บริโภค สำหรับน้ำยาสามารถทำได้ 9 ชนิดได้แก่ น้ำยากะทิ น้ำยาป่า น้ำพริก น้ำยาปักษ์ใต้ น้ำเงี้ยว น้ำยาแกงไตปลา แกงเขียวหวาน น้ำยามังสวิรัติ น้ำยาปลาแซลมอนมีเนื้อปลาแซลมอนที่มีสารโอเมกา 3 สูง และมีพืชสมุนไพรและเครื่องเทศที่มีสมบัติเป็นแอนตีออกซิแดนท์ นอกจากนี้ยังมีซองผักอบแห้งได้แก่แครอท กะหล่ำปลี และถั่วฝักยาวเพื่อเพิ่มคุณค่าทางโภชนาการให้ครบห้าหมู่ ผลิตภัณฑ์นี้จะไม่ใส่สารกันบูดและผงชูรส สามารถเก็บได้นาน 1 ปี เวลารับประทานเพียงฉีกซองน้ำยาผงและซองผักแห้งเทใส่ขนมจีนแห้ง กดน้ำร้อนให้ท่วม ปิดฝาทิ้งไว้ 3 นาที คนให้เข้ากัน รับประทานได้ทันที โดยผลิตภัณฑ์ต้นแบบ มีการทดลองผลิตจริง 700 ถ้วยเพื่อทดสอบตลาด และได้รับการตอบรับที่ดีมาก มีความต้องการซื้อสูง และทุกบ้านควรมีเก็บไว้ที่บ้านเพื่อเป็นอาหารสำรองยามหิว หรือผู้ประสบภัยพิบัติ หรือผู้เดินทางเข้าป่า ทหาร นักท่องเที่ยว และผู้ที่เดินทางไปต่างประเทศ และเพื่อการส่งออก ผลิตภัณฑ์นี้จึงมีศักยภาพสูงมาก ด้วยสโลแกน “อร่อย สะดวก รวดเร็ว ทันใจ ดีต่อสุขภาพ เป็นมิตรกับสิ่งแวดล้อม”

แนะนำทิป Do & Don't

ใช้สมาร์ทโฟนได้ยาว ๆ ในช่วงวันหยุดยาว

ที่มา : http://www.itday.in.th

Do

ไม่เล่นมือถือขณะชาร์จแบต : หากจำเป็นต้องใช้ขณะชาร์จมือถือให้เปิดโหมดเครื่องบิน (Flight Mode) และเสียบกับสายชาร์จ AC Adaptor แทน

ชาร์จแบตเตอรี่ทันทีเมื่ออยู่ในระดับ 40 เปอร์เซ็นต์ : เพื่อให้ประจุในแบตเตอรี่ทำงานตามปกติและเพื่อให้แบตเตอรี่ไม่เสื่อมสมรรถภาพ

ใช้ปลั๊กพ่วงเพิ่มความปลอดภัย : ใช้ปลั๊กพ่วงหรือปลั๊กสามตาต่อก่อนเสียบชาร์จแบตในมือถือเพื่อตัดการใช้ไฟมากกว่าปกติลดปัญหาไฟฟ้าลัดวงจรเพิ่มความปลอดภัยให้ทั้งคนและมือถืออีกระดับหนึ่งสำหรับที่ชาร์จที่ได้มาตรฐานหลายยี่ห้ออาจดูราคาสูงแต่ได้เพิ่มฟังก์ชั่น surge protection ไว้ด้วยซึ่งลดความเสี่ยงได้มาก

รักษาอุณหภูมิเครื่อง : ถ้าเครื่องร้อนจี๋ให้รีบวางพักไว้ที่อุณหภูมิ 23-25 องศาเซลเซียสทันที และควรเก็บอุปกรณ์ในอุณหภูมิระหว่าง 0-35 องศา พร้อมถอดเคสออกก่อนชาร์จ

ปิดแอพฯ ทุกครั้งที่ใช้เสร็จและใช้โหมดประหยัดพลังงานเป็นประจำ : ปรับแสงหน้าจอมือถือให้พอเหมาะ ลบแอพพลิเคชันที่ไม่ใช้เพื่อให้มือถือไม่ต้องทำงานหนัก เช่น การปิดระบบสั่นแล้วเปิดเสียงเรียกเข้าแทนโดยไม่ลืมใช้โหมดประหยัดพลังงานด้วย

ใส่ใจขั้นตอนการชาร์จ : เสียบที่ชาร์จกับปลั๊กไฟก่อนแล้วจึงชาร์จกับมือถือเพื่อป้องกันไฟกระชาก

ใช้งานเครื่องอย่างสม่ำเสมอ : การใช้มือถือตลอดเวลาจะช่วยให้อิเล็กตรอนในแบต ฯ เคลื่อนตัวอยู่ตลอดอายุการใช้งานมือถือจะมีมากขึ้น

ใช้ที่ชาร์จที่เป็นแบรนด์ที่ผ่านการรับรองและน่าเชื่อถือ : เป็นที่ทราบกันดีว่าสินค้าที่เกี่ยวกับเครื่องใช้ไฟฟ้าควรได้รับการรับรองมาตรฐาน เนื่องจากเกี่ยวข้องกับชีวิตและความปลอดภัยการประหยัดค่าที่ชาร์จแล้วเกิดความเสียหายคงไม่คุ้มกันแน่

Don't

เล่นมือถือทุกที่ทุกเวลา : ชาร์จมือถือไปเล่นไปจะทำให้แบตเตอรี่ต้องทำงานมากกว่าปกติถึง 40 เท่า

รอแบตเตอรี่เหลือ 0% แล้วจึงชาร์จ : เป็นอีกสาเหตุสำคัญที่ทำให้แบตเตอรี่พังไวมาก เพราะแบตเตอรี่ต้องทำงานหนักเพิ่มขึ้น 3 เท่ากับการเรียกคืนประจุเป็นเหตุทำให้เครื่องร้อนง่าย

เสียบปลั๊กได้ทุกที่ขอแบต ฯ เข้าเครื่องก็พอ : การใช้ที่ชาร์จเสียบกับปลั๊กทุกที่โดยไม่ผ่านปลั๊กสามตาอาจทำให้เกิดเกิดไฟกระชากและทำให้แบตเตอรี่ในมือถือคุณอายุสั้นลง

ทิ้งโทรศัพท์ไว้บนรถที่จอดกลางแจ้ง : อากาศร้อนทำให้แบต ฯ เสื่อมสภาพได้ง่ายเช่นกัน

เปิดแอพฯ ค้างไว้ที่ละหลาย ๆ อัน : การอัพโหลดแอพ ฯ ไว้มากมายทำให้แอพ ฯ ตรวจไวรัสและความปลอดภัยเด้งเตือนมาเต็มหน้าจอแสงสว่างจากหน้าจอทำให้เปลืองแบตเตอรี่

ชาร์จกับปลั๊กไฟทันทีในขณะที่มือถือเสียบที่ชาร์จอยู่ : การชาร์จแบบนี้จะทำให้เกิดไฟกระชากให้จำว่ามือถือจะเป็นสิ่งสุดท้ายในการเสียบชาร์จแบตเตอรี่

ใช้งานนาน ๆ ครั้ง : ทำให้อิเล็กตรอนไม่ค่อยมีการเคลื่อนไหวมือถือจะอายุสั้นหรือเสื่อมประสิทธิภาพง่าย

ใช้ที่ชาร์จปลอม : การมักง่ายกับความปลอดภัยใกล้ตัวโดยการใช้ที่ชาร์จแบต ฯ มือถือปลอมหรือไม่ได้มาตรฐานอาจทำให้เสี่ยงถึงชีวิต

Budgee หุ่นยนต์เพื่อนรัก

นักติดตาม (เจ้าของ) !

ที่มา : http://www.arip.co.th/

ย้อนกลับไปปี 2014 กับความล้มเหลวที่จะผลิตหุ่นยนต์ในโครงการของ Kickstater แต่ตอนนี้ผู้ผลิตหุ่นยนต์ Budgee ก็ประสบความสำเร็จส่งเจ้า Budgee ออกไปยังหลาย ๆ ประเทศแล้ว

โดยไอเดียของผู้ผลิตนั้นมาจากการที่เค้าอยากมีหุ่นยนต์ซักตัวไว้ในบ้าน เพื่ออำนวยความสะดวกสบาย หุ่นยนต์ตัวนี้หนัก 20 ปอนด์ เคลื่อนที่ด้วยล้อ แถมยังเป็นผู้ช่วยผู้สูงอายุ และผู้พิการได้อย่างดีเยี่ยมอีกด้วย

สิ่งที่พิเศษของเจ้า Budgee นั้นคือการที่มีเซ็นเซอร์เพื่อติดตามเจ้าของ ส่วนวิธีการใช้งานนั้นก็สามารถควบคุมได้ทั้งทางระบบ iOS และ Android แต่ถ้าเราไม่อยากใช้งานผ่าน Smart phone หรือ Tablet ก็สามารถซื้อรีโมตเล็ก ๆ เพิ่มเพื่อใช้ในการควบคุมเจ้า Budgee แทนก็ได้

หุ่นยนต์ Budgee สามารถวิ่งได้เร็วถึง 4 ไมล์ต่อชั่วโมง แถมเมื่อเราจะเอามันไปไหนก็พับเก็บได้สะดวกสุด ๆ แต่ถ้าใครไม่แน่ใจว่าเจ้า Budgee วิ่งเร็วขนาดนี้มันจะหน้าขมำพังไวมั้ยเนี่ยะ ทางผู้ผลิตก็ออกมาบอกแล้วว่าเมื่อมันตามเราไปในที่ ๆ เป็นขั้นบันไดหรือทางลาดชัน ระบบจะส่งเสียงร้องเตือนและหยุดวิ่งโดยอัตโนมัติ

ตอนนี้ Budgee นั้นราคาสูงถึง 1,400 ดอลลาร์ (46,000 บาท) เลยทีเดียว ถ้าใครสนใจ หรืออยากรู้ข้อมูลเพิ่มเติมก็สามารถดูเพิ่มเติมได้ที่ 5elementsrobotics เลย

ประโยชน์ของ Infographic ตอนที่ 2

ที่มา http://www.oknation.net/blog/digitalmarketing/2013/01/01/entry-2

5 อธิบายผลสำรวจ และงานวิจัย Infographics เหมาะที่สุดที่จะถ่ายทอดงานวิจัยที่ดูยุ่งเหยิงไปด้วยตัวเลข และข้อมูลมหาศาลออกมาเป็นแผนภาพสวย ๆ และทรงพลัง มีหลายบริษัทเริ่มใช้เครื่องมือนี้ เพื่อทำให้งานวิจัยของตัวเองเข้าถึงคนหมู่มาก

6 กระตุ้นให้เกิดการเปลี่ยนแปลงพฤติกรรม เช่น ภัยของการสูบบุรี่ที่มีต่อคนสูบและ คนที่ไม่ได้สูบแต่ต้องได้รับผลกระสูบจากการสูบบุรี่ด้วย ขอเท็จจริงเหล่านี้ล้วน มุ่งหวังให้คนอ่านเกิดการเปลี่ยนแปลงพฤติกรรมของคนในสังคมให้ดีขึ้น หากได้รับ การแชร์มาก ๆ ในโลกออนไลน์ ก็อาจสร้างกระแส จนถึงขั้นนำพาไปสู่การเปลี่ยนแปลงพฤติกรรมในโลกออนไลน์ในที่สุด

7 ใช้ในการโปรโมทสินค้าและบริการต่าง ๆ

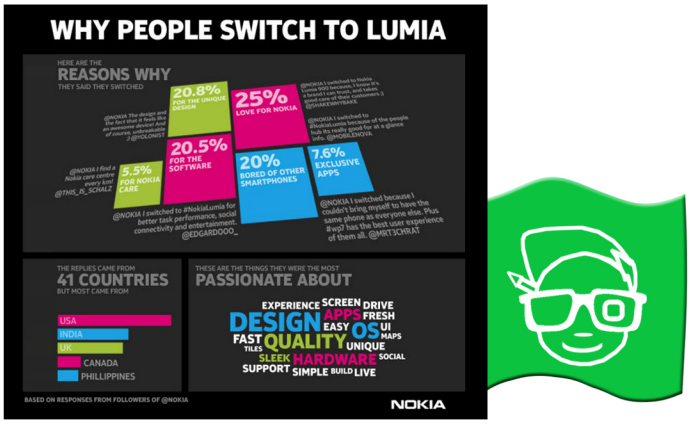

ความต่างของบุญกับกุศล

ที่มา : http://www.inwza.com/2013/09/blog-post_6862.html

"บุญ"

เป็นสิ่งที่ทำให้ ฟูใจ พอใจ ชอบใจ เช่น ทำบุญให้ทานหรือรักษาศีลก็ตาม แล้วก็ฟูใจ อิ่มเอิบ หรือแม้ที่สุดแต่รู้สึกว่าตัวได้ทำสิ่งที่ทำยาก ในกรณีที่ทำบุญเอาหน้าเอาเกียรติอย่างนี้ก็ได้ชื่อว่าได้บุญเหมือนกัน แม้จะเป็นบุญชนิดที่ไม่สู้จะแพ้ หรือแม้ในกรณีที่ทำบุญด้วยความบริสุทธิ์ใจเพื่อเอาบุญกันจริง ๆ ก็ยังอดฟูใจไม่ได้ว่าตนจะได้เกิดในสุคติโลกสวรรค์ มีความปรารถนาอย่างนั้นอย่างนี้ ในภพนั้น ภพนี้ อันเป็นภวตัณหา นำไปสู่การเกิดในภพใหม่ เพื่อเป็นอย่างนั้นอย่างนี้ ตามแต่ตนจะปรารถนา ไม่ออกไปจากการเวียนว่ายตายเกิดในวัฏสงสารได้ แม้จะไปเกิดในโลกที่เป็นสุคติอย่างไรก็ตาม ฉะนั้นความหมายของคำว่า "บุญ" จึงหมายถึง สิ่งที่ทำให้ฟูใจและเวียนไปเพื่อความเกิดอีกไม่มีวันที่สิ้นสุดลงได้

"กุศล"

เป็นสิ่งที่ทำหน้าที่ แผ้วถาง สิ่งกีดขวาง ผูกรัด หรือ รกรุงรัง ไม่ข้องแวะ กับความฟูใจ หรือพอใจ แต่มีความมุ่งหมายจะกำจัดเสียซึ่งสิ่งต่าง ๆ อันเป็นเหตุให้พัวพันอยู่ในกิเลสตัณหา อันเป็นเครื่องนำให้เกิดแล้วเกิดอีก และมีจุดมุ่งหมายกวาดล้างสิ่งเหล่านั้นออกไปจากตัว ในเมื่อบุญต้องการโอบรัดเข้ามาหาตัวให้มีเป็นของของตัวมากขึ้น ในเมื่อฝ่ายที่ถือข้างบุญยึดถืออะไรเอาไว้มาก ๆ และพอใจ ดีใจนั้น ฝ่ายที่ถือข้างกุศลก็เห็นว่าการทำอย่างนั้นเป็นความโง่เขลาขนาดเข้าไปกอดรัดงูเห่าทีเดียว ฝ่ายข้างกุศลหรือที่เรียกว่าฉลาดนั้น ต้องการจะปล่อยวางหรือผ่านพ้นไป ทั้งช่วยผู้อื่นให้ปล่อยวางหรือผ่านพ้นไปด้วยกัน ฝ่ายข้างกุศลจึงถือว่าฝ่ายข้างบุญนั้นยังเป็นความมืดบอดอยู่

ในการเจริญสมาธิ ก็เป็นอย่างเดียวกัน อีกคือ สมาธิเอาบุญก็ได้ เอากุศลก็ได้ สมาธิเพื่อดูนั่นดูนี่ ติดต่อกับคนโน้นคนนี้ที่โลกอื่น ตามที่ตนกระหายจะทำให้เก่งกว่าคนอื่น หรือสมาธิเพื่อการไปเกิดในภพนั้นภพนี้ อย่างนี้เรียกว่า สมาธิเอาบุญ หรือได้บุญ เพราะทำใจให้ฟูตามความหมายของมันนั่นเอง ซึ่งเป็นของที่ปรากฏว่า ทำอันตรายแก่เจ้าของถึงกับต้องรับการรักษาเป็นพิเศษ หรือรักษาไม่หายจนตลอดชีวิต ก็มีอยู่ไม่น้อย เพราะว่าสมาธิเช่นนี้มีตัณหาและทิฏฐิเป็นสมุฏฐาน แม้จะได้ผลอย่างดีที่สุดก็เพียงได้เกิดในวัฏสงสารตามที่ตนปรารถนาเท่านั้น ไม่เป็นไปเพื่อนิพพาน

ตามตัวอย่างที่เป็นอยู่ในเรื่องจริง ที่เกี่ยวกับการกระทำของพวกเราเองดังที่กล่าวมาแล้วนี้ ทำให้เราเห็นได้ว่าการที่เราเผลอ หรือถึงกับหลงเอา บุญ กับ กุศล มาปนเปเป็นอันเดียวกันนั้น ได้ทำให้เกิดความสับสนอลเวงเพียงไร และทำให้คว้าไม่ถูกตัวสิ่งที่เราต้องการ จนเกิดความยุ่งยากสับสนอลหม่านในวงพวกพุทธบริษัทเองเพียงไร ถ้าเรายังขืนทำสุ่มสี่สุ่มห้า เอาของสองอย่างนี้เป็นของอันเดียวกันอย่างที่เรียกกันพล่อย ๆ ติดปากชาวบ้านว่า "บุญกุศล" เช่นนี้อยู่สืบไปแล้ว เราก็จะไม่สามารถแก้ปัญหาต่าง ๆ อันเกี่ยวกับการทำบุญกุศลนี้ ให้ลุล่วงไปด้วยความดีจนตลอดกัลปาวสานก็ได้

Introduce Website

แนะนำเว็บไซต์ต่าง ๆ ใน มก.

เว็บไซต์ของระบบปฏิทินกิจกรรมมหาวิทยาลัยเกษตรศาสตร์ เป็นเว็บไซต์ที่จัดทำขึ้นเพื่อให้หน่วยงานต่าง ๆ ทั้งภายในและภายนอกมหาวิทยาลัย สามารถเปิดดูข้อมูลข่าวสารและกิจกรรมต่าง ๆ ผ่านระบบอิเล็กทรอนิกส์ รวมทั้งนิสิต บุคลากรมหาวิทยาลัยเกษตรศาสตร์ และผู้สนใจทั่วไปสามารถเปิดดูและสืบค้นกิจกรรมต่าง ๆ ตามรายวัน รายสัปดาห์ รายเดือน และตามช่วงปีที่กำหนดได้ โดยระบบปฏิทินกิจกรรมมหาวิทยาลัยเกษตรศาสตร์จะมีผู้ที่ได้รับมอบหมายจากแต่ละหน่วยงานให้สามารถส่งข้อมูลข่าวสารและกิจกรรมต่าง ๆ ได้ โดยกรอกข้อมูล (User Name) และรหัสผ่าน (Password) ผู้สนใจสามารถเปิดดูกิจกรรมต่าง ๆ ได้ที่

Link : http://calendar.ku.ac.th

เว็บไซต์ของเคยูนิวส์ (KU NEWS) เป็นเว็บไซต์ที่นำเสนอข่าวสารจากอธิการบดีของ มหาวิทยาลัยเกษตรศาสตร์ โดยนำเสนอเดือนละ 4 ฉบับ เริ่มตั้งแต่เดือนกรกฎาคม พ.ศ. 2556 จนถึงปัจจุบัน นอกจากนี้เว็บไซต์เคยูนิวส์ยังได้นำเสนอข่าวการมอบทุนการศึกษา ข่าวความร่วมมือ (MOU) ของมหาวิทยาลัยเกษตรศาสตร์กับหน่วยงานต่าง ๆ ข่าวรางวัลแห่งความภาคภูมิใจของมหาวิทยาลัยเกษตรศาสตร์ ข่าวทั่วไป และข่าวกองทุน 72 ปี มหาวิทยาลัยเกษตรศาสตร์ ท่านที่สนใจสามารถเข้าชมข้อมูลได้ที่

Link : http://news.ku.ac.th

ศูนย์เรียนรู้วิชาการ ด้านสัตวศาสตร์

ที่มา : http://agri.kps.ku.ac.th/animal/animalscience

มหาวิทยาลัยเกษตรศาสตร์ วิทยาเขตกำแพงแสน เปิดตัวศูนย์เรียนรู้วิชาการด้านสัตวศาสตร์ แหล่งเรียนรู้และฝึกทักษะด้านสัตวศาสตร์ เพื่อการเรียน การสอน และการวิจัยของนิสิตระดับปริญญาตรี ปริญญาโท และปริญญาเอก ตลอดจนอาจารย์และนักวิชาการ ภายใต้การดูแลของภาควิชาสัตวบาล คณะเกษตร กำแพงแสน

รศ.ดร.เนรมิต สุขมณี หัวหน้าภาควิชาสัตวบาล คณะเกษตร กำแพงแสน กล่าวว่า “มหาวิทยาลัยเกษตรศาสตร์ วิทยาเขตกำแพงแสน จัดสรรพื้นที่จำนวน 50 ไร่ พร้อมงบประมาณ จำนวน 6.7 ล้านบาท เพื่อจัดสร้างศูนย์การเรียนรู้วิชาการด้านสัตวศาสตร์ โดยมีวัตถุประสงค์เพื่อเป็นแหล่งเรียนรู้วิชาการทางด้านสัตวศาสตร์สมัยใหม่ และการจัดการของเสียจากฟาร์มเลี้ยงสัตว์ ซึ่งรวบรวมเทคโนโลยีที่ทันสมัยให้สอดคล้องกับการผลิตสัตว์เศรษฐกิจ และการจัดการของเสียจากฟาร์มเลี้ยงสัตว์ในปัจจุบันและอนาคต สำหรับเป็นต้นแบบให้นิสิต นักศึกษา และผู้สนใจนำไปประยุกต์ใช้ต่อไป”

ศูนย์เรียนรู้วิชาการด้านสัตวศาสตร์ยังสนับสนุนการเรียนการสอน การวิจัย ตลอดจนการฝึกอบรมด้านสัตวศาสตร์แก่ผู้สนใจทั่วไป โดยได้รับงบประมาณสนับสนุนเพิ่มเติม จำนวน 18.3 ล้านบาท จากบริษัท ไบโอมิน (ประเทศไทย) จำกัด บริษัท ไดมอนด์ วี จำกัด บริษัท วีซีเอฟ กรุ๊ป จำกัด และสำนักงานพัฒนาการวิจัยการเกษตร (องค์การมหาชน) จัดสร้างโรงเรือนเลี้ยงไก่เนื้อ โรงเรือนเลี้ยงไก่ไข่ โรงเรือนสุกร โรงเรือนเลี้ยงสัตว์เคี้ยวเอื้อง โรงเรือนละ 1 หลัง และอาคารสำนักงานที่ใช้เทคโนโลยีแบบประหยัดพลังงาน “บ้านดิน” จำนวน 2 หลัง โดยโรงเรือนเลี้ยงสัตว์ทุกหลังจัดทำระบบควบคุมอุณหภูมิภายในโรงเรือน โดยอาศัยหลักการระเหยของไอน้ำ (Evaporative Cooling System) รวมทั้งยังมีระบบไบโอแก๊สพร้อมเครื่องปั่นไฟฟ้าจากแก๊สมูลสัตว์ ขนาดความจุ 100 คิวบิกเมตร เพื่อการจัดการและการใช้ประโยชน์ของเสียจากฟาร์มเลี้ยงสัตว์ นับเป็นศูนย์เรียนรู้วิชาการด้านสัตวศาสตร์ที่ทันสมัยของภาควิชาสัตวบาล คณะเกษตร กำแพงแสน

ศูนย์ดังกล่าวเปิดให้ผู้สนใจทั่วไปเข้าศึกษาเยี่ยมชม หรือฝึกอบรมในการถ่ายทอดเทคโนโลยีที่เหมาะสมได้ โดยติดต่อได้ที่ภาควิชาสัตวบาล คณะเกษตร กำแพงแสน โทรศัพท์ (034) 351-406

ข้าวแกงทอดกึ่งสำเร็จรูป

ที่มา : สถาบันค้นคว้า
และพัฒนาผลิตภัณฑ์อาหาร มก.

ผลิตภัณฑ์ข้าวแกงทอดของสถาบันค้นคว้าและพัฒนาผลิตภัณฑ์อาหาร มหาวิทยาลัยเกษตรศาสตร์ ชนะการประกวดนวัตกรรมข้าวไทยเฉลิมพระเกียรติ ประจำปี 2550 ได้รับรางวัลที่ 1 ที่จัดโดยมูลนิธิข้าวไทย ในพระบรมราชูปถัมภ์

ข้าวแกงทอดสร้างสรรค์โดยใช้ข้าวหอมมะลิหรือข้าวเหนียวเป็นส่วนประกอบหลัก ใช้สมุนไพรและเครื่องเทศปรุงแต่งกลิ่น รสชาติ ให้มีกลิ่นอายของอาหารไทย มี 4 สูตร ได้แก่ สูตรแกงเหลือง สูตรแกงเขียวหวาน สูตรข้าวหมก และสูตรแกงคั่ว

กรรมวิธีการทำเริ่มจากการผัดข้าวสุกกับเครื่องแกงให้เข้ากัน แล้วขึ้นรูปเป็นชิ้นกลมแบน ชุบแป้งทอดคลุกเกล็ดขนมปัง แล้วนำไปทอดกึ่งสุก (Par-Frying) ที่อุณหภูมิ 150 องศาเซลเซียส เป็นเวลานาน 30 วินาที จากนั้นนำไปแช่เยือกแข็ง และนำไปทอดให้เหลืองทั้งชิ้น เพื่อการรับประทาน

คุณค่าทางโภชนาการ (ต่อปริมาณ 100 กรัม)		
โปรตีน	5-9	กรัม
ไขมัน	13-15	กรัม
คาร์โบไฮเดรต	70-80	กรัม
กากใยอาหาร	0.65-1.19	กรัม
พลังงาน	455-475	กิโลแคลอรี

การผสมสมุนไพรและเครื่องเทศ ร้อยละ 10-37 จากการวิเคราะห์พบว่า ข้าวแกงทอดทั้ง 4 สูตร มีฤทธิ์ต้านอนุมูลอิสระอยู่ในช่วง 8.78-13.04 มิลลิกรัม วิตามินซีเปรียบเทียบต่อ 100 กรัมอาหาร และปริมาณของสารฟีนอลิคมีค่าระหว่าง 30.80-51.22 มิลลิกรัม กรดแกลลิคเปรียบเทียบต่อ 100 กรัมอาหาร ดังนั้นข้าวแกงทอดจึงสามารถรับประทานเป็นอาหารมื้อใดมื้อหนึ่งได้อย่างมีคุณค่าต่อสุขภาพ

Ku food Safe Food Safe Life
อาหารปลอดภัย ชีวิตปลอดภัย

ท่านที่สนใจสามารถเลือกชมผลิตภัณฑ์ต่าง ๆ ของสถาบันค้นคว้าและพัฒนาผลิตภัณฑ์อาหารได้ที่เว็บไซต์
http://www.ifrpd.ku.ac.th/th/products/ifrpd-protein.php
หรือติดต่อสอบถามรายละเอียดเพิ่มเติมได้ที่หมายเลขโทรศัพท์ 0-2942-8629-35

นนทรีเปรียบไม้แทนตน เขียวขจีเลือดเกษตรทุกคน

InfoGraphic ในฉบับนี้เป็นผลงานของนิสิตภาควิชาภาษาตะวันออก คณะมนุษยศาสตร์ มหาวิทยาลัยเกษตรศาสตร์ ประกอบด้วย น.ส.นรัญชกร ทองกุญชร น.ส.ปภัสรา สุนทรเจริญนนท์ น.ส.สุภาพร ทองเหี่ยง น.ส.อารดา ลิ้มศิริชัย และ น.ส.สุชัญญา ถาวรเกรียงไกร

โดยแนวคิดและแรงบันดาลใจในการทำชิ้นงานนี้คือ นิสิตในกลุ่มนี้ต้องการให้ทุกคนได้รู้จักกับต้นนนทรี เพราะเป็นต้นไม้ประจำมหาวิทยาลัยเกษตรศาสตร์ พระบาทสมเด็จพระเจ้าอยู่หัวฯ ได้ทรงปลูก จำนวน 9 ต้น ณ บริเวณหน้าหอประชุมใหญ่ของมหาวิทยาลัย เมื่อวันที่ 29 พฤศจิกายน พ.ศ. 2506 เวลา 15.30 น. นับเป็นวันประวัติศาสตร์ที่ชาวมหาวิทยาลัยเกษตรศาสตร์ต้องจดจำและจารึกไว้อย่างไม่มีวันลืม รวมทั้งต้นนนทรีมีความหมายมากมายต่อมหาวิทยาลัย และต่อนิสิตของมหาวิทยาลัยเกษตรศาสตร์ทุกชั้นปี

รวมทั้งประโยชน์ที่ผู้ชมจะได้รับคือ ผู้ชมจะได้รู้ความหมายและเห็นความสำคัญของต้นนนทรี และสามารถนำไปเล่าขานให้ผู้อื่นฟังได้

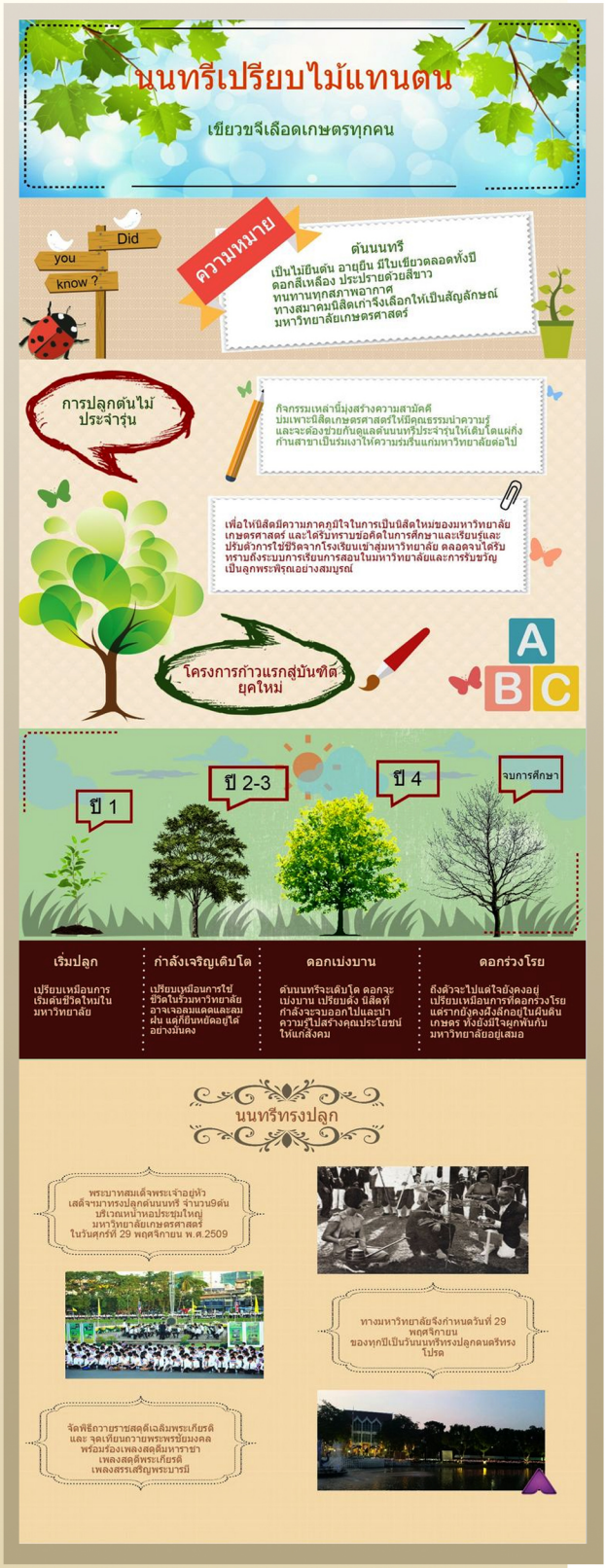

ทุกท่านเข้าชมผลงานได้ที่ :
https://www.pinterest.com/pin/565201821960096835/

COMPUTER TRAINING

สำนักบริการคอมพิวเตอร์
มหาวิทยาลัยเกษตรศาสตร์

สำนักบริการคอมพิวเตอร์ ร่วมกับกองการเจ้าหน้าที่ จัดโครงการอบรมคอมพิวเตอร์ สำหรับบุคลากรของมหาวิทยาลัยเกษตรศาสตร์ ประจำปี 2558 โดยมีหลักสูตรต่าง ๆ ดังนี้

1. *"สารสนเทศสำหรับงานบริหารและธุรการ" รับสมัครจำนวน 40 คนต่อรุ่น*
   เวลา 9.00-16.00 น.
   (รุ่นที่ 4 วันที่ 7 กรกฎาคม พ.ศ. 2558)

2. *"การใช้โปรแกรมสเปรดชีต" รับสมัครจำนวน 50 คนต่อรุ่น*
   เวลา 9.00-16.00 น.
   (รุ่นที่ 4 ระหว่างวันที่ 16-17 มิถุนายน พ.ศ. 2558 สำหรับบุคลากร)
   (รุ่นที่ 5 ระหว่างวันที่ 2-3 กันยายน พ.ศ. 2558 สำหรับบุคลากร)

3. *"การตรวจสอบความเป็นต้นฉบับของเอกสารภาษาไทยแบบอัตโนมัติ (Anti-KobPae)"*
   ความร่วมมือกับศูนย์ Uknow คณะวิศวกรรมศาสตร์ รับสมัครจำนวน 50 คนต่อรุ่น
   เวลา 13.00-16.00 น.
   (รุ่นที่ 5 วันที่ 19 มิถุนายน พ.ศ. 2558)
   (รุ่นที่ 6 วันที่ 21 สิงหาคม พ.ศ. 2558)

4. "IT for Management สำหรับผู้บริหารระดับสูง" รับสมัครจำนวน 25 คนต่อรุ่น
   (รุ่นที่ 2 วันที่ 14-15 พฤษภาคม พ.ศ. 2558 เวลา 9.00-16.00 น.)

ขอเรียนเชิญคณาจารย์และบุคลากรมหาวิทยาลัยเกษตรศาสตร์ทุกท่านที่สนใจเข้ารับการฝึกอบรมฟรี โดยไม่เสียค่าใช้จ่ายใด ๆ ทั้งสิ้น โดยสมัครออนไลน์เพื่อเข้าร่วมโครงการฝึกอบรมได้ที่ http://training.ku.ac.th

หรือติดต่อสอบถามรายละเอียดเพิ่มเติมได้ที่

หมายเลขโทรศัพท์ 0-2562-0951-6 โทรสาร 0-2562-0957

การสมัครหรือการตรวจสอบรายชื่อ โทรสายใน 622526, 622501, 622555
ติดต่อสอบถามด้านวิชาการ โทรสายใน 622594, 622595, 622597, 622592